

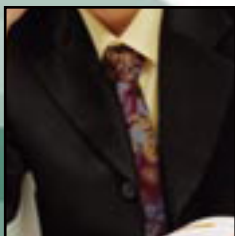

TOEIC Bridge™

Examinee Handbook 考生手册

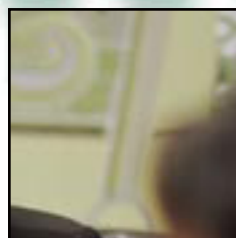

Listening.
Learning.
Leading.



关于TOEIC Bridge考试.....	2	TOEIC Bridge考试考生背景调查问卷 和答题卡.....	6
TOEIC Bridge考试形式.....	2	考生背景调查问卷.....	6
哪些人适合参加TOEIC Bridge考试.....	2	答题卡.....	6
常见问题.....	2	团体代码.....	6
为什么参加TOEIC Bridge考试?	2	考生背景调查问卷样例.....	6
TOEIC Bridge考试举办的时间和地点.....	2	答题卡填写样例.....	7
考完后, 需要多久时间才能再报考.....	2	答题卡填写样例.....	8
TOEIC Bridge考试的考试费用.....	2	TOEIC Bridge考试分数.....	9
TOEIC Bridge考试要得到多少分才算“及格”	2	考试公平性和分数的使用.....	9
TOEIC Bridge考试会涉及到哪些情境.....	3	分数报告.....	9
残障人士可以参加TOEIC Bridge考试吗?	3	如何理解所得分数.....	9
准备TOEIC Bridge考试.....	4	考试成绩的保留.....	9
考前需做哪些准备?	4	考试成绩复查.....	9
考试期间.....	4	使用TOEIC Bridge考试分数使用政策 与成绩证书.....	9
身份证明.....	4	TOEIC Bridge考试成绩的常规使用方式.....	9
证件要求.....	5	TOEIC Bridge考试成绩证书.....	9
考试中心相关规定.....	5	成绩证书样例.....	10
取消考试资格的情况.....	5		



TOEIC Bridge考试是专为母语非英语人士设计的英语能力测验，难度适合英语初学者到中等程度的人。考生可以是英语学习者或者工作及旅游中需要使用英语的人士。TOEIC Bridge 考试能够可靠及有效地测评考生的英语能力。

“TOEIC考试”，即国际交流英语测评语也是专为母语非英语人士设计的英语能力测验，但其难度适于用更加广泛的考生群体——从初级至高级英语学习者。

TOEIC Bridge考试和TOEIC是不同之处在于，TOEIC Bridge考试主要是为英语初学者到中等程度的学习者设计的，因此，TOEIC Bridge考试相比于TOEIC考试较为简单。

TOEIC Bridge考试形式

TOEIC Bridge考试需时1个小时，共有100道选择题，测验可以分为两个部分：

听力部分：听力部分测试考生对英语口语的理解能力，包括3部分，共计50题，由录音磁带或CD播放。考生需要根据所听到的英语陈述、问题、简短对话及简短讲话进行应答。总共需时约25分钟。

常见问题

为什么参加TOEIC Bridge考试？

作为专为初级到中级英语学习者设计的公平而客观的英语能力测验，TOEIC Bridge考试可以：

- 检验考生目前的英语能力
- 帮助考生掌握学习的进度
- 协助考生设定英语学习目标

TOEIC Bridge考试举办的时间和地点

考生可以在全球范围内参加TOEIC Bridge考试，由学校、企业或其他机构组织其学生或员工参加。在中国，欲参加TOEIC Bridge考试的学校或机构可以联系ETS测评技术（北京）有限公司[咨询相关事宜](#)。

考完后，需要多久时间才能再报考？

TOEIC Bridge考试的间隔至少是一个月，如果您在一个月内参加两次及以上的TOEIC Bridge考试，您的考试将

不会被评分，同时，您也不会收到退款，您将需要在一个月后重新缴费参加考试。

阅读部分：阅读部分测试考生对书面英语的理解能力，包括2部分，共计50题。考生阅读各种不同内容的阅读材料，依照自己的速度来回答与阅读内容相关的题目。总共需时约为35分钟。

考生需要使用铅笔在单独的答题卡上作答，通过将对应的字母(A)，(B)，(C)，或(D)涂黑来选择答案，每题只选一个答案。除了考试本身时长1个小时，考试时考生尚需在答题纸上完成TOEIC Bridge考试的背景调查问卷，因此，整体的考试时间大约为1.5个小时。

哪些人适合参加TOEIC Bridge考试

- 英语初学者到中等程度的学习者
- 学习商务英语课程的学生
- 出于工作、旅游等目的需要学习英语的人士

不会被评分，同时，您也不会收到退款，您将需要在一个月后重新缴费参加考试。

TOEIC Bridge考试的考试费用

TOEIC Bridge考试的考试费用在全球各地不同。在中国大陆地区，托业考试的团体上门考试服务费用为人民币150元/人次，如果没有ETS的特殊通知，保持此价格不变。

TOEIC Bridge考试要得到多少分才算“及格”

TOEIC Bridge考试并没有所谓的“及格”或“不及格”。不同的工作和任务需要不同水平的英语能力，TOEIC Bridge考试主要测试不同水平的英语能力和熟练程度，同时帮助考生设定目标并测评其英语能力的进步。

TOEIC Bridge考试帮助考生证明其目前的英语能力。持续地参加TOEIC Bridge考试还可以帮助考生设定实际的目标并测评其英语能力的进步。



TOEIC Bridge考试会涉及到哪些情境

以下是TOEIC Bridge考试时可能出现的场景和情形:

- 活动——爱好、每天的锻炼习惯、闲暇时的活动等
- 外出用餐——午餐、晚餐、餐馆、订座等
- 娱乐——电影院、剧院、音乐、艺术展、博物馆、运动、比赛等
- 家庭和朋友——家庭成员、与朋友进行的活动、邀请、宠物等
- 常见商务——销售、会议、培训、付款、银行、约会、广告等
- 健康——医生、牙医、诊所、医院、健康和医疗护理等
- 家居——公寓、房子、庄园、购物和出租、修理等
- 办公室——信件、备忘录、电话、传真和电子邮件、办公室设备和家居、办公流程等

新闻——天气预报、新节目、报纸等

学校——班级、课堂、课程、老师、学生、书籍、家庭作业等

购物——食品杂货、衣服、购物等

旅游——指路、火车、飞机、打的、公交、轮船、摆渡、车票、日程安排、车站和机场公告、汽车出租、预定等

残障人士可以参加TOEIC Bridge考试吗?

如果您是残障人士，您将需要特殊的考试安排，请于考前六个星期联系当地的TOEIC代表处，告知您的需求，您所在地区的代表处将尽力为您安排考试。为残障人士提供的特殊安排不会另外收费。



考前需做哪些准备？

TOEIC Bridge考试并不是针对某种特殊的英语课程而设计的考试，而是针对考生的英语能力 - 整体使用英语进行交流的能力。整体能力的提升可能需要一定的时间，通过各种系统性学习和练习来实现。

在参加TOEIC Bridge考试之前，考生可以做如下考前准备，并提高自身的英语能力：

- 熟悉考试的题型和如何填写答题卡，以便考试当天将注意力集中在考试题目上，而不是格式上。考生可以参阅第7页至第11页的试题样本和第13页至第16页的答题卡样本。
- 随时随地练习英语，尽可能地将自己融入英语环境中。阅读、看电视节目、看原声录像、听录音、参加英语课程、和朋友及同事用英语交谈都是很好的学习英语的方式。
- 网络资源指引

TOEIC官方网站上有许多有用的资源，帮助考生熟悉TOEIC Bridge考试：

- 考试准备材料
- 分数信息
- 常见问题解答

考试期间

- 快速且谨慎地作答
- 不要花费太多时间在同一问题上
- 把答案涂写在答题卡上而非试题卷上
- 每一题都只能选择一个答案。如果在任一题涂写了一个以上的答案，则即使其中包含正确答案也不算分
- 考生必须选择包含字母的圆圈并将其涂满，考生的成绩依答对的题数计算
- 尽所能回答每一题
- 注意时间，阅读部分的时间共35分钟，你要自己把握好答题进度，如果不确定某一题的答案可以先做其他题目，稍后再回来思考该题答案
- 使用答题卡作答，考生不可以使用其他纸张

身份证明

- 附有考生签名和照片的有效身份证明是必备的。在中国大陆地区，考生必须在考试当天出示在有效期内的身份证、护照或军官证证明自己的身份。考生必须遵守关于考试证件要求的规定，认真阅读指南和有关要求是考生的义务
- 如果考生到达考试中心时没有携带有效证件，考场监管人员是不允许考生进入的，这将导致考生无法参加考试，同时考试费用将不予以退回

在注册考试时，考生必须使用与有效证件相一致的姓名。有效证件指在有效期内的身份证、护照或军官证。请确保以全名注册考试，不要以昵称注册。若您有效证件上显示的姓名与您注册时填写的姓名不相符，您将无法参加考试。

- 只有姓名的明显拼写错误才可以更改。若考生的姓名由于任何原因而发生变更，如婚姻等，请考生以有效证件上显示的姓名进行考试注册，否则将没有考试资格
- 若考场监考人员怀疑您所提供的证件，请您提供额外的、可接受的证明文件
- 若您的身份没有得到证明，您将被拒绝进入考试中心，您所缴纳的考试费用将不予以退回。允许进入考试中心并不意味着您的身份证明有效或您将得到分数报告
- 考试中心工作人员会在安排考位前检查考生的身份证明。考场监考人员会根据考生的签名、照片确认其身份



中国考生参加TOEIC Bridge考试的证件要求

可接受的证件:

大陆地区的考生在考试当天必须出示在有效期内的身份证、护照或军官证。台湾同胞若在大陆地区参加考试, 必须出示《台湾居民往来大陆通行证》。香港和澳门特区的居民可以出示特区身份证或特区护照。外籍人士必须出示护照。证件上的内容必须清晰、可辨认。证件上的照片必须是近期的。所有证件必须在有效期内。

不可接受的证件:

临时身份证、驾照、社保卡以及不在有效期内的证件, 或证件老化磨损以致无法辨认的证件都被认为是不可接受的证件。

注意: 如果考生发现自己无法在考试当天出示符合TOEIC Bridge考务要求的证件, 请在考前的工作日同ETS各地直属的办公室联系, 寻求解决方法。

考试中心相关规定

以下规定适用于整个考试期间, 即从考生被允许进入考试中心至考生离开考试中心。

- 在发放考试材料后, 任何人不得再进入考场
- 书籍、字典、纸张、笔记、尺子、计算器、附闹钟的手表、手机、随身听、录影录音设备、荧光笔及一切舞弊设备均不得带入考场
- 任何类型的纸张均不得带入考场
- 考生不得在试题本及答题卡上做任何标记
- 在考试期间, 未得到考场监考人员的允许不得离开考试教室。若离开, 则时间不予弥补。
- TOEIC Bridge考试没有安排中途休息时间, 若考生必须离开考试教室, 则需在离开前将身份证明文件交给考场监考人员。
- 考试结束后, 考生必须归还试题本, 并上交答题卡

取消考试资格的情况

出现下列情况者, 考场监考人员有权将你请出考场或取消你的考试成绩:

- 试图代替别人考试或找他人代替你考试
- 无法提供可接受的身份证明文件
- 通过非正常途径参加考试或获得考试相关信息
- 在考试期间使用电话或手机
- 使用任何与考试相关的辅助设备, 如: 自动铅笔、钢笔、纸张、BP机、计算器、带计算器的手表、书籍、小册子、笔记、尺子、荧光笔、带耳机的立体声或收音机、手机、附闹钟的手表、秒表、字典、翻译器或任何手提式电子或照相设备
- 制造混乱(任何形式引起混乱的行为都是不被允许的; 考场监考人员有权判断何种行为是构成引起混乱的行为)
- 试图给予或获得帮助, 或以任何方式在考试、休息期间或取消考试资格前与他人交流
- 将试题、草稿纸或与考试内容相关的笔记带出考场。在任何情况下, 都不得通过任何方式(如: 硬拷贝、口头、电子设备)转移、复制、泄露试题或部分试题给任何个人或组织
- 在考试期间使用自带草稿纸
- 使用电脑篡改试题
- 带武器或枪炮进入考试中心
- 带食物、饮料、香烟进入考试教室
- 在考试过程中或休息期间远离考试中心
- 未得到允许擅自离开考试教室
- 在考试期间休息时间过长。考场监考人员会严格控制考生的休息时间
- 在考场监考人员未发出开考指令时开始阅读试卷或开始答题, 或考试结束后仍继续答题
- 不遵守考务规则、考场监考人员和任何考试材料中的考试管理规定

考试主办机构对以上行为保留处罚权利, 该权利包括: 若考生不遵守考试管理规定或考场监考人员的指示, 可禁止该考生参加今后的考试, 或取消该考生的分数。若考生的成绩被取消, 将不报告其成绩, 其所缴费用也不予以退回。



为了给TOEIC Bridge考试的用户及考生提供更加详尽的信息，TOEIC Bridge考试要求考生在考试正式开始之前填写个人背景调查信息。

关于背景调查

调查问卷中会涉及询问考生的教育背景、工作背景、英文水平以及参加TOEIC Bridge考试的经历等信息。对于团体考试的考生来说，其反馈信息可以使安排他考试的机构更加了解考生的个人背景，以及可能影响考生成绩的某些因素。考生的背景调查结果是保密的，而且不会对其考试分数造成任何影响。我们鼓励考生回答背景调查中的所有问题。请参考第六页背景调查样例。

关于答题卡

请参考第七、八页答题卡样例。

团体代码

团体考试中考生可能会被要求填写答题卡中的一项——团体代码。这个代码的主要目的是为了组织单位更加方便地追踪学习成果：即，在一个特定的英语培训项目过程中，同一批学员在不同阶段参加两次或两次以上的TOEIC Bridge考试中的成绩变化。如果考试组织单位要求提供这项服务，考试管理委员会在现场提供给考生相应的数字来填写。

中国地区TOEIC Bridge考试背景调查问卷样例：

8. AGE		9. EDUCATION BACKGROUND			
<input type="radio"/> 15 - 18		Degree		Grade	Major
<input type="radio"/> 19 - 20		<input type="radio"/> Primary school	<input type="radio"/> Year One	<input type="radio"/> Match/Physics	<input type="radio"/> Economics/Trade
<input type="radio"/> 21 - 23		<input type="radio"/> Junior high school	<input type="radio"/> Year Two	<input type="radio"/> Mechanics	<input type="radio"/> Architecture
<input type="radio"/> 24 - 25		<input type="radio"/> High school(Secondary school)	<input type="radio"/> Year Three	<input type="radio"/> Electric & Electronic	<input type="radio"/> Petrol/Chemical
<input type="radio"/> 26 or above		<input type="radio"/> Vocational/technical high school	<input type="radio"/> Year Four	<input type="radio"/> IT/Computer	<input type="radio"/> Press/Media
10. SEX		<input type="radio"/> 3- Years College		<input type="radio"/> Bio/Medical	<input type="radio"/> Language
<input type="radio"/> M		<input type="radio"/> Community/Junior College		<input type="radio"/> Sciences	<input type="radio"/> Finance
<input type="radio"/> F		<input type="radio"/> Undergraduate/bachelor's degree		<input type="radio"/> Management	<input type="radio"/> Other
		<input type="radio"/> Other			

11. ENGLISH LANGUAGE EXPERIENCE				
Years on studying	Most emphasized skill(s)	Daily time use English	Most often used skill(s)	Difficulty with communication
<input type="radio"/> 0 - 4	<input type="radio"/> Listening	<input type="radio"/> None	<input type="radio"/> Listening	<input type="radio"/> Never
<input type="radio"/> 5 - 6	<input type="radio"/> Reading	<input type="radio"/> 1 to 10%	<input type="radio"/> Reading	<input type="radio"/> Seldom
<input type="radio"/> 7 - 10	<input type="radio"/> Speaking	<input type="radio"/> 11 to 20%	<input type="radio"/> Speaking	<input type="radio"/> Sometimes
<input type="radio"/> More than 10	<input type="radio"/> Writing	<input type="radio"/> 21 to 50%	<input type="radio"/> Writing	<input type="radio"/> Frequently
	<input type="radio"/> Listening & Speaking	<input type="radio"/> 51 to 100%	<input type="radio"/> Listening & Speaking	<input type="radio"/> Almost always
	<input type="radio"/> Reading & Writing		<input type="radio"/> Reading & Writing	
	<input type="radio"/> All		<input type="radio"/> All	

12. IMPORTANCE of WORKPLACE ENGLISH		13. MOST USEFUL CHANNEL of LEARNING ENGLISH		14. PURPOSE on TAKING an ENGLISH TEST	
<input type="radio"/> Very important		<input type="radio"/> Internet	<input type="radio"/> TV	<input type="radio"/> Job application	
<input type="radio"/> Somewhat Important		<input type="radio"/> Magazine	<input type="radio"/> Class	<input type="radio"/> Promotion	
<input type="radio"/> Not important		<input type="radio"/> Newspaper	<input type="radio"/> Other	<input type="radio"/> Training	
				<input type="radio"/> Assess the learning needs	
				<input type="radio"/> Graduate from a course of study	
				<input type="radio"/> Other	

15. EXPERIENCE on LIVING IN an ENGLISH SPOKEN COUNTRY					
Time			Purpose		
<input type="radio"/> Never	<input type="radio"/> 6-12 months	<input type="radio"/> To study	<input type="radio"/> Personal travel	<input type="radio"/> Other	
<input type="radio"/> 1- 5 months	<input type="radio"/> 1- 2 years	<input type="radio"/> Language program	<input type="radio"/> To work		

Turn to Backpage



中国地区TOEIC Bridge考试答题卡填写样例（正面）

ETS TOEIC Bridge

MARK DIRECTIONS
 Use only pencil. Darken the circles completely. Erase clearly. CORRECT MARK: ● INCORRECT MARKS: ○, ⊖, ⊕, ⊗, ⊘

1. NAME
 Use only one box for one letter. If you have more than one family name or given name, leave a space between the names.
 FAMILY NAME: HAN
 GIVEN NAME: YIN HONG

2. IDENTIFICATION NUMBER
 13010520021111250

3. DATE OF BIRTH
 MM: 11 DO: 11 YYYY: 2002

4. REGISTRATION NUMBER
 010101010010101

5. GROUP CODE
 457315

6. AGE
 15-18
 19-20
 21-23
 24-25
 26 or above

7. SEX
 M
 F

8. EDUCATION BACKGROUND

Degree	Grade	Major	
<input type="radio"/> Primary school	<input type="radio"/> Year One	<input type="radio"/> Mach/Physics	<input type="radio"/> Economics/Trade
<input type="radio"/> Junior high school	<input type="radio"/> Year Two	<input type="radio"/> Mechanics	<input type="radio"/> Architecture
<input type="radio"/> High school (Secondary school)	<input type="radio"/> Year Three	<input type="radio"/> Electric & Electronic	<input type="radio"/> Petro/Chemical
<input type="radio"/> Vocational/Technical high school	<input checked="" type="radio"/> Year Four	<input type="radio"/> IT/Computer	<input type="radio"/> Press/Media
<input type="radio"/> 3-Years College		<input type="radio"/> Bio/Medical	<input type="radio"/> Language
<input type="radio"/> Community/Junior College		<input type="radio"/> Sciences	<input checked="" type="radio"/> Finance
<input type="radio"/> Undergraduate/bachelor's degree		<input type="radio"/> Management	<input type="radio"/> Other
<input type="radio"/> Other			

9. ENGLISH LANGUAGE EXPERIENCE

Years on studying	Most emphasized skill(s)	Daily time use English	Most often used skill(s)	Difficulty with communication
<input type="radio"/> 0-4	<input type="radio"/> Listening	<input type="radio"/> None	<input type="radio"/> Listening	<input type="radio"/> Never
<input type="radio"/> 5-6	<input type="radio"/> Reading	<input type="radio"/> 1 to 10%	<input type="radio"/> Reading	<input type="radio"/> Seldom
<input type="radio"/> 7-10	<input type="radio"/> Speaking	<input type="radio"/> 11 to 20%	<input type="radio"/> Speaking	<input checked="" type="radio"/> Sometimes
<input checked="" type="radio"/> More than 10	<input type="radio"/> Writing	<input checked="" type="radio"/> 21 to 50%	<input type="radio"/> Writing	<input type="radio"/> Frequently
	<input type="radio"/> Listening & Speaking	<input type="radio"/> 51 to 100%	<input type="radio"/> Listening & Speaking	<input type="radio"/> Almost always
	<input type="radio"/> Reading & Writing		<input type="radio"/> Reading & Writing	
	<input checked="" type="radio"/> All		<input checked="" type="radio"/> All	

10. IMPORTANCE of WORKPLACE ENGLISH
 Very important
 Somewhat important
 Not important

11. MOST USEFUL CHANNEL of LEARNING ENGLISH
 Internet
 Magazine
 Newspaper
 TV
 Class
 Other

12. PURPOSE on TAKING an ENGLISH TEST
 Job application
 Promotion
 Training
 Assess the learning needs
 Graduate from a course of study
 Other

13. EXPERIENCE on LIVING IN an ENGLISH SPOKEN COUNTRY

Time	Purpose
<input checked="" type="radio"/> Never	<input type="radio"/> Personal travel
<input type="radio"/> 1-5 months	<input type="radio"/> To work
<input type="radio"/> 6-12 months	<input type="radio"/> Language program
<input type="radio"/> 1-2 years	<input type="radio"/> To study

Turn to Backpage →



中国地区TTOEIC Bridge考试答题卡填写样例（背面）

16. SIGNATURE AND DATE: Please copy the statement below (do not print) and sign your name as you would on an official document.

I hereby agree to the conditions set forth online at www.toeicet.com.cn and the TOEIC Bridge test admission ticket and certify that I am the person whose name appears on this answer sheet.

I hereby agree to the conditions set forth online at www.toeicet.com.cn and the TOEIC Bridge test admission ticket and certify that I am the person whose name appears on this answer sheet.

Signature: 韩胤涛 Date(MM/DD/YYYY): 11/11/2002
 (Sign in Chinese for Chinese Examinee)

17. TEST BOOK SERIAL NUMBER

LISTENING SECTION																								
1	2	3	4	5	6	7	8	9	10	11	12	13	14	15	16	17	18	19	20	21	22	23	24	25
A	A	A	A	A	A	A	A	A	A	A	A	A	A	A	A	A	A	A	A	A	A	A	A	A
B	B	B	B	B	B	B	B	B	B	B	B	B	B	B	B	B	B	B	B	B	B	B	B	B
C	C	C	C	C	C	C	C	C	C	C	C	C	C	C	C	C	C	C	C	C	C	C	C	C
D	D	D	D	D	D	D	D	D	D	D	D	D	D	D	D	D	D	D	D	D	D	D	D	D
26	27	28	29	30	31	32	33	34	35	36	37	38	39	40	41	42	43	44	45	46	47	48	49	50
A	A	A	A	A	A	A	A	A	A	A	A	A	A	A	A	A	A	A	A	A	A	A	A	A
B	B	B	B	B	B	B	B	B	B	B	B	B	B	B	B	B	B	B	B	B	B	B	B	B
C	C	C	C	C	C	C	C	C	C	C	C	C	C	C	C	C	C	C	C	C	C	C	C	C
D	D	D	D	D	D	D	D	D	D	D	D	D	D	D	D	D	D	D	D	D	D	D	D	D

READING SECTION																								
51	52	53	54	55	56	57	58	59	60	61	62	63	64	65	66	67	68	69	70	71	72	73	74	75
A	A	A	A	A	A	A	A	A	A	A	A	A	A	A	A	A	A	A	A	A	A	A	A	A
B	B	B	B	B	B	B	B	B	B	B	B	B	B	B	B	B	B	B	B	B	B	B	B	B
C	C	C	C	C	C	C	C	C	C	C	C	C	C	C	C	C	C	C	C	C	C	C	C	C
D	D	D	D	D	D	D	D	D	D	D	D	D	D	D	D	D	D	D	D	D	D	D	D	D
76	77	78	79	80	81	82	83	84	85	86	87	88	89	90	91	92	93	94	95	96	97	98	99	100
A	A	A	A	A	A	A	A	A	A	A	A	A	A	A	A	A	A	A	A	A	A	A	A	A
B	B	B	B	B	B	B	B	B	B	B	B	B	B	B	B	B	B	B	B	B	B	B	B	B
C	C	C	C	C	C	C	C	C	C	C	C	C	C	C	C	C	C	C	C	C	C	C	C	C
D	D	D	D	D	D	D	D	D	D	D	D	D	D	D	D	D	D	D	D	D	D	D	D	D

Barcode Box

ETS Copyright 2005 Educational Testing Service. ETS, ETS LOGO, and TOEIC are registered trademarks of Educational Testing Service.



考试公平性和分数的使用

ETS TOEIC Bridge 管理者致力于在最大的可能实现范围内对所有的考生保证考试和考试分数的公平性，不会因为性别、年龄、国籍或应试者所处行业背景而有所区别。

分数报告

考试答对的题目数量直接决定你能得到的分数。考生在听力和阅读两部分各自答对的题目会转换成20到180的分数。这种将每个部分的分数转换成同一分数范围的统计计分方法很好的保证了TOEIC Bridge 考试分数的稳定性，既可以将不同套题的考试成绩进行比较。答错的题目不扣分。如果考生是通过其所在企业或者是机构参加TOEIC Bridge 考试，考试成绩会直接发送给这些机构，而这些机构将决定是否将考生成绩提供给考生。如果考生是自己报名参加考试，考试成绩将直接提供给考生。

如何理解所得分数

TOEIC Bridge 考试分数是由答对的题目数决定的，答错的题目不扣分。根据答对的题目，听力和阅读每个

部分的得分在10分到90分之间。听力和阅读两部分使用相同的分数范围，这样做能更好地保证考生参加不同的TOEIC Bridge 考试，其成绩所显示的英语水平是一致的。

考试成绩的保留

为了给考生以及考生的雇主提供一个历次考试分数的总结，TOEIC Bridge 考试会再两年内将考生每次考试的成绩都保留在案并为考生提供成绩报告。

考试成绩复查

如果考生觉得考试成绩没有准确地反映其英语能力，那么该考生可以在收到考试成绩后六个月内和考试中心联系要求复查。考试中心将会重新给试卷打分并重发一份分数报告。如果在两次评分之间发现了差异，那么考试中心将负责此次复查的费用，如果两次评分的结果一致，考生将自己负责复查的费用。

使用TOEIC Bridge 考试分数使用政策与成绩证书

TOEIC Bridge 考试分数的常见使用方式

在和其他方面的信息一起使用以及考试使用准则的指导下，TOEIC Bridge 考试分数经常被用于以下情形：

- 用于为企业和机构里的需要日常英语对话技巧的空缺职位招聘员工
- 在企业或者机构里选拔或者调动人员时，TOEIC Bridge 考试的分数可用于需要日常英语对话技巧的岗位选拔的评判标准之一
- 用于测量学校学生或者在职学生的英语学习水平
- 用于测量个人日常英语或者职业英语的学习进度

TOEIC Bridge 考试成绩证书

在中国大陆地区，考试结束后考生将获得ETS颁发的托业桥考试成绩单，同时成绩达标者还将获得由劳动保障部职业技能鉴定中心颁发的相对应的“职业英语水平等级证书”。



成绩证书样例



ETS TOEIC Bridge INSTITUTIONAL SCORE REPORT

Name		Listening <input type="text"/>
Identification Number	Date of Birth (YYYYMMDD)	
Test Date (YYYYMMDD)	Valid Until (YYYYMMDD)	Total Score <input type="text"/>

Report is valid for two years from the administration date.

Copyright 2000 by Educational Testing Service. All rights reserved. ETS, the ETS logo and TOEIC are registered trademarks of Educational Testing Service in the United States of America and other countries throughout the world.

